



## INTRODUCCIÓN

A **Fundación Amigos de Galicia** é unha entidade sen fins lucrativos (rexistrada como **entidade prestadora de servizos sociais nº E-2199** e coma **axente de cooperación internacional nº 200**) que **axuda ós colectivos con limitacións económicas e sociais para poder cubrir as necesidades básicas da súa vida cotiá**, especialmente tratándose de **familias con menores a cargo**, có fin de reforzar as capacidades de sostemento económico e tratar de conseguir a súa integración social e/ ou laboral. En definitiva, o principal obxectivo da Fundación é o de favorecer a integración social das persoas en situación de especial vulnerabilidade social atendendo a diversos colectivos; citados a continuación:

**-mulleres vítimas de violencia de xénero**, a entidade atende na actualidade a un gran número de mulleres vítimas de violencia de xénero, con fillos a cargo que, debido ás dificultades de conciliación da vida familiar e laboral, se atopan en situación de vulnerabilidade social, situación de necesidade baseada na falla de recursos con os que contan para dar resposta ás necesidades dos menores. É por elo que a entidade ofrece asesoramento xurídico e psicolóxico, axudas inmediatas de emerxencia, así como tamén apoio nas súas necesidades básicas da vida cotiá, dando resposta as súas necesidades de alimentos, vestimenta, calzado, material escolar, produtos hixiénicos e xoguetes no Nadal. Ademais de realizar as aportacións económicas que se consideren oportunas para solventar situacións críticas puntuais.

**-familias monoparentais**, ás que a entidade apoia asiduamente, debido ás dificultades que soen atopar ante a busca de emprego, ó ter que compatibilizar o traballo remunerado –baixamente remunerado e inestable- coas súas obrigacións parentais. A entidade as apoia dando resposta as súas demandas e as dos menores a cargo nos ámbitos de alimentación, vestimenta, calzado, material escolar e produtos hixiénicos.

**-parados de longa duración con menores a cargo**, debido a situación de crise económica que estamos a vivir, son moitas as familias que se atopan en situación de desemprego (ambos cónyuges) e teñen que facer fronte a pagos mensuais de aluguer ou hipoteca e ás súas



necesidades e as dos menores ó seu cargo. Por elo, un gran número se atopa ante unha situación de escaseza de recursos económicos que limita as súas capacidades para dar resposta ás necesidades dos menores a cargo.

**-beneficiarios de prestacións mínimas sen recursos económicos con menores ó seu cargo (RISGA, RAI, PNCs...)**, que debido á escasa cuantía dos ingresos non contan con recursos económicos para dar resposta as súas necesidades básicas e as dos menores a cargo. Así, a entidade se ofrece como apoio para a satisfacción das demandas que poidan xurdir na súa vida cotiá.

**-persoas en risco de exclusión social**, persoas maiores soas con pensións mínimas, emigrantes retornados, familias inmigrantes sen apoio sociofamiliar... estas persoas, por ser susceptibles á marxinación social, contan co apoio da entidade para a satisfacción das súas necesidades.

**-mulleres vinculadas ó mundo da prostitución**, colectivo en situación de vulnerabilidade social que moitas veces se atopa ante situacións de carencia de recursos económicos tendo cargas familiares ás que dar resposta. Para a satisfacción das necesidades básicas, este colectivo conta co apoio da entidade mediante a entrega de paquetes de alimentos que conteñen produtos non perecedoiros.

-ademais, a entidade colabora con diversos **comedores sociais** de todo Galicia, ós que presta apoio de alimentos, ademais de encargarse da distribución quincenal de froita e hortalizas para que conten con recursos suficientes para responder ás necesidades dos usuarios.

A entidade ten **dous modos de actuación para dar resposta as necesidades básicas das familias que se atopan nunha situación de carencia de recursos económicos**, principalmente de aquelas que teñen menores a cargo:

**-convenios de colaboración** con diversos concellos de todo Galicia, mediante o que son os técnicos dos servizos sociais do concello os que derivan ás familias que se atopan en situación de necesidade á entidade. Así, a Fundación Amigos de Galicia se encarga de dar resposta as necesidades de alimentación, vestimenta, calzado, produtos hixiénicos e material escolar das familias para evitar que se produzan situacións de exclusión social.

**-de modo directo**, no que son os técnicos da entidade e a Xunta directiva da mesma os que avalian as situacións



de necesidade que chegan de modo directo á Fundación Amigos de Galicia, verificando a situación de necesidade e dando resposta á mesma mediante as axudas que oferta a entidade.

Para acadar este obxectivo, a Fundación Amigos de Galicia desenvolve unha serie de actuacións a distintos ámbitos de intervención, citadas a continuación:

I) **axudas de alimentación:**

Mediante a distribución mensual, directamente a cada fogar, de paquetes de alimentos orientados a cubrir as necesidades básicas de alimentación, contendo produtos tales como: arroz branco, pasta, aceite, leite UHT, leite en po, azucre, madalenas, garavanzos, lentellas, fabas, cacao, fariña, natillas, carne, conservas, ovos, tomate frito, chourizo, queixo, arroz con leite, galletas, cereais, batidos, patacas, polo, froita, peixe conxelado, croquetas, verdura, polbo, cereais infantís, etc. Ademais, estes paquetes inclúen produtos orientados os bebés: leite de continuación, cereais infantís e pañais. Así, son entregados mensualmente e o seu peso varía en función dos membros da unidade familiar, cubrindo as necesidades das familias en situación de carencia de recursos económicos e orientado a cobertura das necesidades nutricionais dos menores e bebés.

II) **axudas de roupa e calzado:**

A Fundación Amigos de Galicia dispón dende o 2009 dunha Lavandería Industrial na que se leva a cabo o proceso de lavado, pasado a ferro, e empaquetado de roupa para atención das demandas dos usuarios. No caso dos menores de 12 a 20 anos, a Fundación Amigos de Galicia entrega roupa nova, doada por empresas galegas, dado que por tratarse de rapaces son máis susceptibles á marxinación social. Nos demais casos, a roupa pasa por un proceso de revisión, lavado, pasado a ferro e embalado no centro, polo que reúne todas as



condicións para que as persoas que así o precisen, poidan facer uso dela. Facer mención a que a entidade merca roupa interior e calcetíns para a doazón entre as persoas que así o precisen.

**III) mobles e enseres domésticos:**

Así como electrodomésticos. Estes son entregados de modo puntual tras a solicitude da persoa usuaria, previa valoración dos técnicos da entidade.

**IV) produtos hixiénicos:**

Por campañas, a entidade se encarga da provisión de produtos hixiénicos ás familias que máis o precisan: xel, xabóns, pasta de dentes...

V) **produtos escolares:** cada setembro se desenvolve unha campaña de entrega de material escolar a todos os rapaces en idade escolar de familias sen recursos que así o precisen mediante a que se entregan libretas, bolígrafos, lápices, gomas, mochilas, estuches, cores, rotuladores, sacapuntas... e nalgúns casos puntuais, libros de texto.

**VI) achegas económicas:**

En situación de extrema necesidade, a Fundación amigos de Galicia realiza achegas económicas para o pago de alugueres, luz, auga, gas, garderías, de cara a evitar unha situación de acumulación de débedas que provoque unha situación de exclusión social

**VII) cursos de formación:**

Mediante estes, preténdese a adquisición de habilidades que lles permitan a mellora das súas capacidades de cara a aumentar as súas posibilidades reais de acceso ó emprego, dado que a inserción laboral destas persoas permite unha mellora da súa situación económica. Ademais, a entidade traballa na creación de varias empresas de inserción laboral, cuxa finalidade é acadar a



Fundación Amigos de Galicia

inserción laboral das persoas en risco de exclusión social, prioritariamente de aquelas familias que teñen menores ó seu cargo. Así, **no ano 2010 foi constituída F.A.G Publi**, empresa de Publicidade e Artes Gráficas cuxa finalidade é insertar laboralmente ás persoas con dificultades de inserción laboral

VIII) Ademais a Fundación Amigos de Galicia colabora con **comedores sociais** de todo Galicia, encargándose da distribución de alimentos, froitas e hortalizas. A continuación se citan os comedores sociais cos que está a colaborar activamente a entidade:

**Provincia de A Coruña:**

Cottolengo de Santiago de Compostela  
Cociña económica de Santiago de Compostela  
Proxecto Home de Santiago de Compostela  
Asilo de anciáns desamparados de Santiago de Compostela  
Asociación de pais/nais de persoas con discapacidade intelectual Juan Vidán Torres de Santiago de Compostela  
Casa de Familia Hogar de Nazaret de Santiago de Compostela

\*\*Na provincia de A Coruña a entidade ten un convenio de colaboración co Banco de Alimentos mediante o cal se atenden as necesidades de outros comedores sociais non nomeados aquí.

**Provincia de Pontevedra:**

Residencia Virgen del camino	Parroquia de San Martín de Coia
Residencia ancianos de Caldas	Parroquia San pedro de la Ramallosa
Residencia Ancianos de Cambados	Parroquia Santa Cristina de Sabarís (Ramallosa)
Residencia ancianos Vilagarcía de Arousa	Parroquia San Juan Bautista
Residencia La Cañiza	Cáritas de Cangas
Comedor de los Pobres de Marín	Reto
Comedor de San Francisco de Pontevedra	Proyecto Hombre Cáritas de Bueu
Cáritas de Arousa	Asociación Santiago Apóstol de Cangas

Fundación Amigos de Galicia

r/ Betanzos nº 18 1ºD- Santiago de Compostela cp. 15706

r/ Fontecarmos nº 63 Baixo- Vilagarcía de Arousa cp. 36600

tlf. 986.510.181 – 981.576.034

información@fundacionamigosdeg Galicia.org



Fundación Amigos de Galicia

Cáritas de Dorrón  
Cáritas de Placeres  
Cáritas de Lerez  
Cáritas de Salcedo

Cáritas de San José  
Cáritas de Mourente  
Con Eles  
San Antonio de la Florida

**Provincia de Ourense:**

Nación de los Muchachos (Bemposta)  
Centro persoas con discapacidade de Cornoces  
Centro de persoas con discapacidade Santa Cruz de  
Arrabaldo

**Provincia de Lugo:**

Comedor San Froilán de Lugo  
Comedor do Transeúnte  
Residencia de Mondoñedo  
Centro ocupacional de Villalba  
Residencia de persoas maiores Virgen del Carmen de  
Foz  
Residencia Betania de Viveiro  
Residencia San José de Monforte de Lemos  
Residencia a Pastoriza  
Residencia Valadouro  
Residencia Bartolomeu (Xove)  
Cáritas (Sarriá)

A todo o anterior unirlle que, cada Nadal, a Fundación Amigos de Galicia na súa campaña "**Ningún neno sen xoguete**" entrega xoguetes a todos os rapaces menores de 12 anos das familias sen recursos de todo Galicia.

Na actualidade e segundo a última actualización de datos de novembro de 2010, a **Fundación amigos de Galicia conta con 11.957 usuarios do programa de axuda ás persoas sen recursos, dos que 6.116 son menores.** Este incremento con respecto o ano 2009 (no que eran atendidas 8.336 persoas, 4.819 menores) é froito da crise económica que estamos a vivir, na que aumenta tanto o número de persoas demandantes da axuda por parte da entidade, como o perfil das mesmas, habendo un incremento notable de familias nucleares con rapaces a cargo que, en situación de desemprego, teñen que asumir pagos de aluguer/hipoteca, créditos, facturas, manutención e vestimenta... e non contan con recursos económicos suficientes para asumir estes gastos, polo que solicitan a axuda da entidade.

Fundación Amigos de Galicia  
r/ Betanzos nº 18 1ºD- Santiago de Compostela cp. 15706  
r/ Fontecarmos nº 63 Baixo- Vilagarcía de Arousa cp. 36600  
tlf. 986.510.181 – 981.576.034  
información@fundacionamigosdeg Galicia.org



## CONTEXTO SOCIOECONÓMICO

A crise económica que estamos a vivir é coñecida por crise económica de 2008 a 2010. Orixinada nos EE.UU, basease nos altos prezos das materias primas, na sobrevalorización do produto, nunha crise alimentaria mundial, nunha elevada inflación planetaria e na ameaza dunha recesión en todo o mundo, así como nunha crise crediticia hipotecaria e de exceso de confianza nos mercados.

Crise que “xurde da expansión crediticia ficticia orquestrada polos bancos centrais e que motivou que as empresas investiran onde non debían”. Así, esta crise afectou a economía española provocando o crecemento do desemprego, polo que varias empresas presentaron **eres de regulación**. O sector da construción é un dos máis perxudicados debido ó boom inmobiliario e a posterior caída das vendas, así numerosas empresas presentaron **suspensión de pagos**, o que supón **situacións drásticas para milleiros de familias**. Esta crise deixa un total de **4.085.976 persoas en situación de desemprego a nivel estatal**, o que supón **223.894 persoas en situación de desemprego en Galicia** –datos último trimestre 2010–, sendo a cuarta comunidade onde subiu máis o índice de paro.

Un mercado laboral como o galego arroxou ó **desemprego a 86 persoas ó día**, deixando máis de 60.000 familias nas que a pesar de ter a todos os membros activos (en idade e disposición de traballar) todos se atopan en situación de desemprego. Inda así, hai situacións límite, como os **10.400 fogares** nos que a pesar de estar todos os membros en situación de desemprego, **non se percibe prestación algunha** por tal situación. Asemade, das **223.894 persoas en situación de desemprego**, **66.287 persoas non teñen dereito a ningunha prestación**. Dos restantes, máis da metade perciben menos de cincocentos euros mensuais.





## **PLAN DE AXUDA ÁS PERSOAS NECESITADAS DE GALICIA FUNDACIÓN AMIGOS DE GALICIA**

A Fundación Amigos de Galicia co gallo de procurar a integración social das persoas ou familias máis necesitadas de Galicia, concede axudas de emerxencia periódicas durante todo o ano en toda a xeografía galega.

Segundo a última actualización de datos, a Fundación Amigos de **conta con 11.957 persoas usuarias do programa de axuda ás persoas sen recursos que desenvolve dita entidade, das que 6.116 son menores**, distribuindo así paquetes de axudas a 179 concellos de todo Galicia.

No ano que comeza e debido a grave conxuntura económica que estamos a vivir, a Fundación Amigos de Galicia pretende ampliar o seu ámbito de actuación a tódolos concellos de Galicia que así o requiran có fin de paliar as dificultades económicas das persoas sen recursos, e dar resposta prioritariamente ás necesidades dos menores.

A atención ás necesidades básicas das persoas é o principal obxectivo que persegue o **Plan de Axuda ás persoas necesitadas da Fundación Amigos de Galicia**, elaborado có fin de garantir a cobertura das necesidades básicas de subsistencia das persoas sen recursos, adicando o noso esforzo coas familias que sofren pobreza alta e severa, e dunha maneira especial ás familias numerosas con nenos, mulleres maltratadas con fillos ó seu cargo, mulleres separadas cabezas de familias monoparentais, parados de longa duración, anciáns con pensións non contributivas, familias de inmigrantes, beneficiarios de prestacións mínimas (RISGA, RAI...) e dun xeito especial aos fillos e netos de emigrantes retornados de América.

Cada unha das axudas prestadas póla Fundación leva consigo un seguimento do caso que permite valorar outras posibles necesidades a paliar ou ámbitos de actuación nos que a propia entidade poida intervir. Así, estas axudas son un complemento para as persoas con baixos salarios: parados de longa duración, familias que reciben a RISGA e traballadores temporais, ademais daquelas persoas que por

Fundación Amigos de Galicia

r/ Betanzos nº 18 1ºD- Santiago de Compostela cp. 15706

r/ Fontecarmos nº 63 Baixo- Vilagarcía de Arousa cp. 36600

tlf. 986.510.181 – 981.576.034

información@fundacionamigosdeg Galicia.org





certas circunstancias non teñen ingresos suficientes; sendo axudas básicas nos casos graves de emerxencia social e tamén para as familias que presentan dificultades para acadar a súa integración social ademais das mulleres vítimas de violencia de xénero e das cabezas de familias monoparentais con baixos ingresos económicos.

Para levar a cabo a nosa laboura, a Fundación Amigos de Galicia traballa en coordinación con **douscentos setenta e un voluntarios e colaboradores** repartidos por toda Galicia, que detectan as situacións de necesidade e dan traslado ao persoal técnico, encargado de avaliar e dar resposta a cada demanda presentada.

Para dar resposta a estas necesidades primarias, a entidade desenvolve o **“Plan de cobertura das necesidades básicas”** que consiste na **doazón dun paquete de alimentos con produtos non perecedoiros que varía o seu peso en función dos membros da unidade familiar**, composto por arroz branco, pasta, lentellas, garavanzos, aceite, fariña, leite UHT, leite en po, cereais, galletas, cacao, azucre, batidos, natillas, arroz con leite, iogur, zume, leite de continuación, papillas, potitos, cueiros, queixo, queixo de Arzúa, carne, albóndegas, hamburguesas, polo, croquetas, peixe, polbo, conservas, turrón, mazapán, pasas, auga, froita e patacas **que no ano 2010 acadou a cifra de 1.986.456,23 quilos de alimentos entregados, cun presuposto total da Fundación de 2.580.165,45€**. Así mesmo dentro deste plan inclúese a entrega de produtos de hixiene persoal, roupa e calzado, que é nova para os menores de vinte anos e usada, en perfecto estado de conservación -previo proceso de adecuación na Lavandería Industrial que posúe a Fundación e na que todas as prendas son lavadas, secadas, pasadas a ferro, e preparadas para a súa entrega - para o resto dos usuarios do plan.

Ademais, dita entidade colabora cós servizos sociais dos concellos de Galicia. Con algúns dos concellos hai **convenio de colaboración ou axudas directas:**

**A Coruña:** A Baña, Boiro, Curtis, Rianxo, Rois, Santiago de Compostela, Teo, Val do Dubra e Vilasantar.

**Pontevedra:** As Neves, Caldas de Reis, Cambados, Cuntis, Lalín, Meis, O Grove, Pontecesures, Pontevedra, Portas e Vilagarcía de Arousa.



**Lugo:** Cospeito, Outeiro de Rei, Palas de Rei, Pol, Rábade e Sarriá.

**Ourense:** Ourense e Arnoia.

**Con outros, non hai convenio de colaboración có concello pero hai situacións de necesidade** que precisan da atención da Fundación Amigos de Galicia.

**A Coruña:** A Coruña, A Laracha, A Pobra, Ames, Arteixo, Arzúa, As Pontes, Betanzos, Boqueixón, Brión, Cambre, Carballo, Cee, Culleredo, Fene, Ferrol, Melide, Muros, Muxía, Narón, Negreira, Noia, O Pino, Oleiros, Ordes, Outes, Padrón, Pontedeume, Porto do Son, Sada, Santa Comba, Toques e Vimianzo.

**Pontevedra:** A Estrada, A Illa, Bueu, Cangas, Catoira, Cotobade, Covelo, Marín, Moaña, O Porriño, Poio, Pontecaldelas, Ponteareas, Redondela, Ribadumia, Sanxenxo, Silleda, Soutomaior, Valga, Vilaboia, Vigo e Vilanova.

**Lugo:** a Pontenova, Barreiros, Begonte, Burela, Castro Rei, Foz, Guntín, Oulol, e Valadouro.

**Ourense:** A Gudiña, A Rúa, Celanova, O Barco de Valdeorras, O Carballiño, Petín, Ribadavia, Verín e Viana do Bolo.

Para desenrolar a actividade que nos ocupa, a entidade posúe na actualidade o seguinte persoal e as seguintes infraestructuras:

**Persoal a disposición da fundación Amigos de Galicia:**

- Corpo técnico:
  - 2 traballadoras sociais
  - 1 técnico de emprego
  - 1 oficial de lavandería
  - 1 traballador encargado do almacén
  - 1 traballador encargado do reparto
  - 1 director xerente
  - 1 coordinador
- Voluntarios:
  - 271 voluntarios, distribuídos por todas as cidades e comarcas galegas-
- Persoas en cumprimento de servizos en beneficio da comunidade:

Dende os Servizos Sociais Penitenciarios a Fundación Amigos de Galicia recibiu varios expedientes destas persoas que ao longo da súa condena, desenrolaron tarefas en colaboración cos traballadores e

Fundación Amigos de Galicia

r/ Betanzos nº 18 1ºD- Santiago de Compostela cp. 15706

r/ Fontecarmos nº 63 Baixo- Vilagarcía de Arousa cp. 36600

tlf. 986.510.181 – 981.576.034

información@fundacionamigosdeg Galicia.org



voluntarios da entidade das que cabe citar, entre outras, a recepción de alimentos, a elaboración de paquetes alimenticios, a distribución dos mesmos e a clasificación de roupa, actividades que son sempre supervisadas polas persoas encargadas da coordinación dos almacéns.

#### **Infraestruturas:**

- 1 camión de 12 toneladas.
- 3 furgonetas
  - ◊ unha mercada póla propia Fundación
  - ◊ unha doada póla propia Fundación de La Voz de Galicia “Santiago Rey- Fernandez La Torre”
  - ◊ unha doada póla Deputación de Pontevedra, Citroën e Caixanova.
- 2 oficiñas
  - 1 en Vilagarcía de Arousa, sita na Rúa Fontecarmoa nº 63 - baixo
  - 1 en Santiago de Compostela, sita na Rúa Betanzos nº18-1º
- 5 centros de distribución.
  - 1 en Vilagarcía de Arousa (Pontevedra): inclúe nave de 480m<sup>2</sup> con cámara de frío.
  - 1 en Bamio – Vilagarcía de Arousa (Pontevedra): almacén de 820 metros<sup>2</sup>
  - 1 en Rábade (Lugo): almacén
  - 1 en San Cibrao das Viñas (Ourense): almacén
  - 1 en Santiago de Compostela (A Coruña): almacén

### **PERFIL DESCRIPTIVO DA POBOACIÓN BENEFICIARIA DO PLAN DE AXUDA ÁS PERSOAS NECESITADAS**

Os beneficiarios deste Plan de axuda son as persoas máis necesitadas da nosa comunidade, entendendo por persoas necesitadas as persoas físicas, individuais e familias, agrupacións de persoas coas mesmas problemáticas, cuxa situación de dependencia social e financeira está constatada. Darase prioridade a aquelas persoas ou grupos familiares especialmente vulnerables pola súa dificultade para afrontar por si mesmos a situación de precariedade na que se atopan, coma son: unidades familiares con nenos e/ou anciáns ao seu cargo, familias monoparentais, diminuídos físicos, psíquicos ou sensoriais, persoas incapacitadas para o traballo, con

Fundación Amigos de Galicia

r/ Betanzos nº 18 1ºD- Santiago de Compostela cp. 15706

r/ Fontecarmos nº 63 Baixo- Vilagarcía de Arousa cp. 36600

tlf. 986.510.181 – 981.576.034

información@fundacionamigosdeg Galicia.org



drogodependencias ou afectados polo VIH/SIDA, menores en situación de desamparo, mulleres maltratadas, minorías étnicas, inmigrantes, refuxiados, asilados, ex-reclusos, persoas sen fogar e persoas maiores receptoras das pensións máis baixas. Na actualidade, este perfil, dada a situación económica que estamos a vivir, esténdese ata os parados de longa duración con fillos a cargo.

**Requisitos que debe cumprir o beneficiario:**

As persoas que poden optar ás axudas que proporciona a fundación deben cumprir os seguintes requisitos:

- a. Carecer de ingresos suficientes para garantir a cobertura das necesidades básicas.
- b. Estar empadroadas e ter residencia fixada nun concello de Galicia e que os menores estean debidamente escolarizados.
- c. Cumprimentar a ficha de inscrición.

**POR COLECTIVOS E PROVINCIAS OS DATOS A NOVEMBRO DO 2010 REFLECTEN A SEGUINTE ESTATÍSTICA:**

**Nº de persoas atendidas por provincias no ano 2010:**

- Pontevedra: 3.998 persoas das cales 2.093 son menores.
- A Coruña: 4.202 persoas das cales 2.586 son menores.
- Lugo: 2.341 persoas das cales 815 son menores.
- Ourense: 1.416 persoas das cales 622 son menores.

Isto fai un total de 11.957 persoas atendidas en toda Galicia, das que 6.116 son menores e os restantes son adulto

**TOTAL BENEFICIARIOS POR PROVINCIAS**

**GALICIA**

<b>PROVINCIA</b>	<b>TOTAL BENEFICIARIOS</b>	<b>NENOS</b>	<b>ADULTOS</b>
A CORUÑA	4.202	2.586	1.616
PONTEVEDRA	3.998	2.093	1.905
LUGO	2.341	815	1.526
OURENSE	1.416	622	794
<b>TOTAL</b>	<b>11.957</b>	<b>6.116</b>	<b>5.841</b>

Fundación Amigos de Galicia

r/ Betanzos nº 18 1ºD- Santiago de Compostela cp. 15706

r/ Fontecarmos nº 63 Baixo- Vilagarcía de Arousa cp. 36600

tlf. 986.510.181 – 981.576.034

información@fundacionamigosdeg Galicia.org

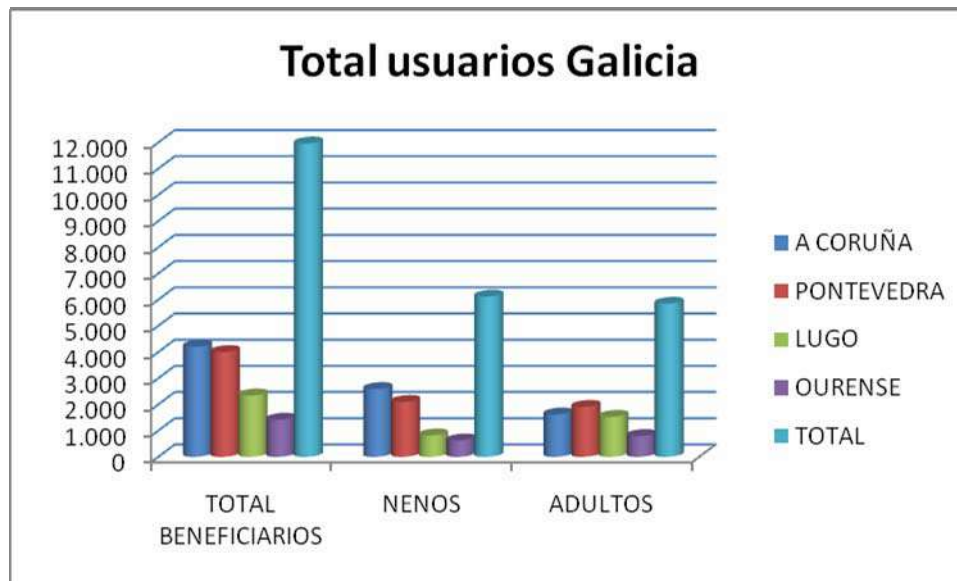

## GALICIA

PROVINCIA	TOTAL BENEFICIARIOS	MULLERES V.V.X / FAMILIAS MONOPARENTAIS	BENEFICIARIOS PRESTACIONS MÍNIMAS	INMIGRANTES/EMIGRANTES RETORNADOS
A CORUÑA	4.202	815	1.199	1113
PONTEVEDRA	3.998	915	968	951
LUGO	2.341	215	836	615
OURENSE	1.416	168	412	307
<b>TOTAL</b>	<b>11.957</b>	<b>2.113</b>	<b>3.415</b>	<b>2.986</b>

PROVINCIA	TOTAL BENEFICIARIOS	PARADOS DE LONGA DURACIÓN	OUTROS COLECTIVOS
A CORUÑA	4.202	1.214	213
PONTEVEDRA	3.998	986	112
LUGO	2.341	412	157
OURENSE	1.416	284	65
<b>TOTAL</b>	<b>11.957</b>	<b>2.896</b>	<b>547</b>

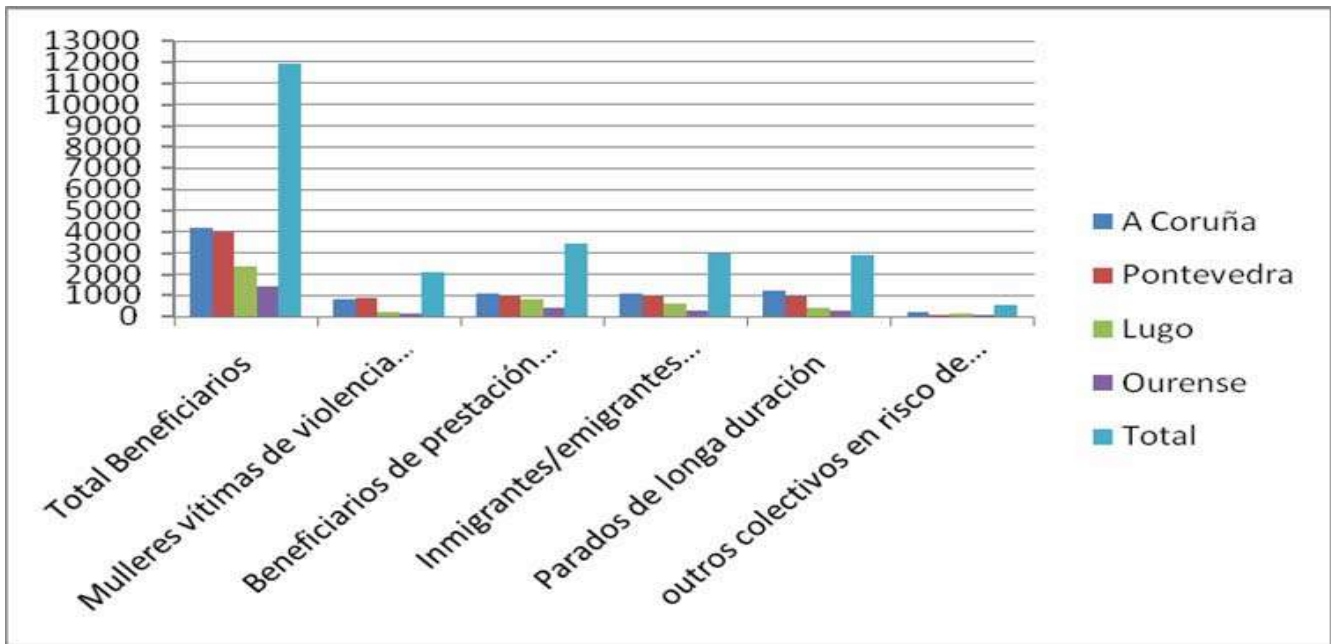

A pobreza é unha situación ou forma de vida que xurde como produto da imposibilidade de acceso ou carencia dos recursos para satisfacer as necesidades físicas e psíquicas básicas humanas que inciden nun desgaste do nivel e calidade de vida das persoas, tales coma alimentación, vivenda, educación, asistencia sanitaria e acceso ó auga potable. Tamén se considera a falla de medios para poder acceder a tales recursos, como o desemprego, a falla de ingresos ou un nivel baixo dos mesmos.

Para levar a cabo o estudo da pobreza, a línea ou umbral de pobreza se fixa no 60% da mediana da distribución dos ingresos por unidade de consumo adxudicado ás persoas, cifra tamén coñecida como “umbral de pobreza”. Así, é pobre todo aquel que teña ingresos inferiores ó umbral de pobreza. **O umbral de pobreza en España queda establecido en 1.039€ para unha familia nuclear con dous menores a cargo;** a partir de aí, se expoñen os seguintes datos:



**-é maior o risco de caer na pobreza das mulleres fronte ós homes.**

**-os grupos máis desfavorecidos serán as persoas maiores de 65 anos e os menores de 16 anos. Máis da metade das persoas maiores que viven sóas se atopan baixo o umbral da pobreza. Ademais, este índice afecta en maior medida ás familias monoparentais.**

Deste xeito, a entidade atende a todas aquelas persoas que se atopan ante carencia de recursos económicos: mulleres vítimas de violencia de xénero, familias monoparentais, familias con menores a cargo e escaseza de recursos económicos, persoas maiores soas, parados de longa duración con fillos a cargo, beneficiarios de prestacións mínimas (RISGA, RAI...), persoas inmigrantes, emigrantes retornados... A continuación se mostra unha táboa de persoa usuaria da entidade con ingresos persoa/día da unidade familiar, sendo a **media de ingresos de 4,80€ persoa/ día**:

<b>Índice de pobreza</b>	<b>Nº total</b>
0-3€ (persoa/ día)	458 persoas
3,1€- 5€ (persoa/ día)	2.213 persoas
5,1€-7€ (persoa/ día)	6.827 persoas
7,1€-9€ (persoa/día)	2.459 persoas

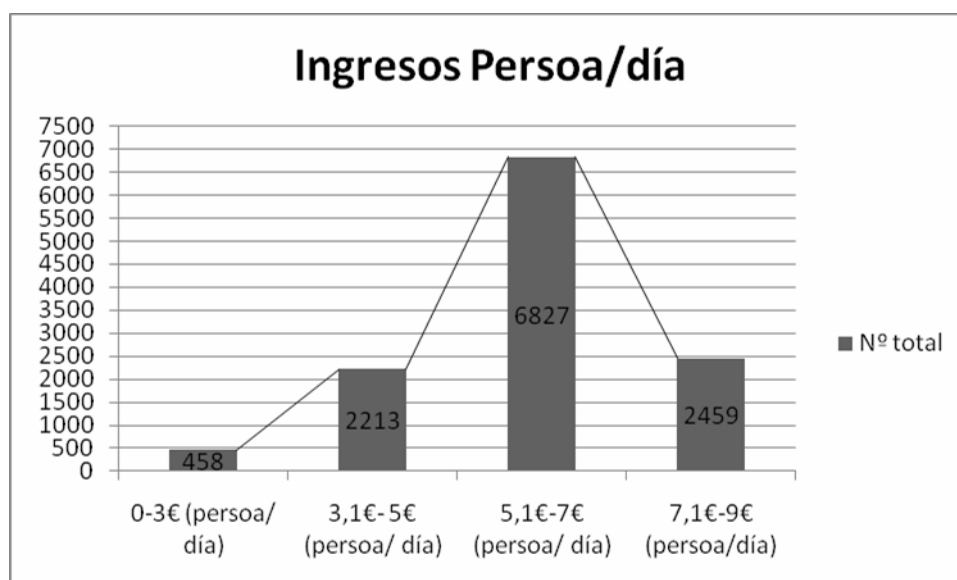





## ENTREGA DE ROUPA 2010

Dende o 2.009, a **Fundación Amigos de Galicia dispón dunha lavandería industrial** ubicada en Vilagarcía de Arousa, na que se recepciona toda a roupa doada por particulares e/ou empresas. Toda esta roupa pasa por un proceso de lavado, pranchado e embalado na mesma para posteriormente ser entregada ás persoas que así o precisen en función das súas necesidades. Toda a roupa entregada reúne as condicións para que unha persoa que o precise poida facer uso dela. Ademais, **os rapaces de entre 12 e 20 anos reciben roupa nova**, xa que por razóns de idade, son máis susceptibles á marxinación social.

Esta mesma lavandería é a usada para a parte práctica do **curso de operario de reciclaxe de prendas textís**, impartido anualmente pola entidade, para que as persoas adquiran capacidades e coñecementos que faciliten a súa inserción no mercado de traballo. Ademais, deste curso xurden as dúas contratacións feitas na lavandería industrial da entidade.

### A CORUÑA

<i>ARTICULO</i>	<i>CANTIDADE</i>
Pantalóns	2.115
Xerseis	1.989
Camisas	1.952
Camisetas	3.514
Chaquetas	2.489
Abrigos	1.830
Cazadoras	1.317
Saias	1.215
Zapatos	398
Tenis	256
Conxuntos de Bebé	978
<b>TOTAL</b>	<b>18.053</b>



Fundación Amigos de Galicia

### LUGO

<i><b>ARTICULO</b></i>	<i><b>CANTIDADE</b></i>
Pantalóns	1.461
Xerseis	1.523
Camisas	1.099
Camisetas	2.156
Chaquetas	1.975
Abrigos	487
Cazadoras	889
Saias	903
Zapatos	444
Tenis	229
Conxuntos bebé	859
<b>TOTAL</b>	<b>12.025</b>

### PONTEVEDRA

<i><b>ARTICULO</b></i>	<i><b>CANTIDADE</b></i>
Pantalóns	3.714
Xerseis	1.915
Camisas	1.215
Camisetas	3.451
Chaquetas	1.425
Abrigos	819
Cazadoras	1.212
Saias	849
Zapatos	412
Tenis	312
Conxuntos Bebé	569
<b>TOTAL</b>	<b>15.893</b>

Fundación Amigos de Galicia  
r/ Betanzos nº 18 1ºD- Santiago de Compostela cp. 15706  
r/ Fontecarmos nº 63 Baixo- Vilagarcía de Arousa cp. 36600  
tlf. 986.510.181 – 981.576.034  
información@fundacionamigosdeg Galicia.org



### OURENSE

<b>ARTICULO</b>	<b>CANTIDADE</b>
Pantalóns	418
Xerseis	374
Camisas	496
Camisetas	655
Chaquetas	368
Abrigos	986
Cazadoras	248
Saias	274
Zapatos	399
Tenis	295
Conxuntos bebé	813
<b>TOTAL</b>	<b>5.326</b>

### TOTAL ROUPA DISTRIBUIDA 2010

<b>ARTICULO</b>	<b>CANTIDADE</b>
Pantalóns	7.708
Xerseis	5.801
Camisas	4.762
Camisetas	9.776
Chaquetas	6.257
Abrigos	4.122
Cazadoras	3.666
Saias	3.241
Zapatos	1.653
Tenis	1.092
Conxuntos de bebé	3.219
<b>TOTAL</b>	<b>51.297</b>

Así, no ano 2.010 foron distribuídas máis de 51.000 prendas de roupa entre as familias que o precisaban, roupa destinada principalmente para os rapaces que debido o seu desenrolo físico teñen máis necesidades neste eido.



## PLAN EMPREGO E FORMACIÓN

A Fundación Amigos de Galicia traballa na formación das persoas, desenvolvendo cursos de formación que contribúan a fomentar as capacidades das persoas de cara a lograr a súa inclusión no mercado de traballo. Do mesmo xeito traballa na creación de empresas de inserción laboral nas que se poida insertar laboralmente ás persoas con dificultades de acceso ó emprego debido a factores de idade, sexo, nacionalidade ou crenzas relixiosas.

-**No eido formativo**, cabe facer mención a que no presente ano 2010 a entidade desenvolve un **curso de formación de operario de reciclaxe de prendas textís** cuxo obxectivo xeral é que a alumna/alumno adquira o nivel adecuado para realizar todas as tarefas relacionadas co posto, dende a recollida das prendas ata o embalado das mesmas, para a posterior doazón ás persoas que o precisen. Ademais, a/o alumna/o obterá coñecementos en canto á calidade de acabado e presentación deste tipo de produtos e tipo de material a utilizar no tratamento das prendas.

-**No eido do emprego**, a Fundación Amigos de Galicia constituíu no ano 2010 unha empresa de inserción laboral FAG PUBLI, empresa de inserción laboral de Publicidade e Artes Gráficas, para insertar laboralmente ás persoas con cargas familiares e dificultades de acceso ó emprego. Esta empresa ten como obxectivo á inserción laboral das persoas con dificultades de inserción laboral, carencia de recursos económicos e situación de risco e exclusión social e como principais destinatarios a todas aquelas persoas que demostren o seu interese e participación na adquisición de capacidades que melloren as súas condicións de acceso ó emprego, mediante a realización dos cursos de formación desenvolvidos pola entidade.

Así, a **Fundación Amigos de Galicia**, ten coma un dos **obxectivos primordiais acadar a integración laboral das persoas**. Esta integración laboral facilita ás persoas a adquisición de recursos económicos que permiten dar resposta as súas necesidades básicas.



Facer mención, a que no ano 2.010 a entidade media en varios postos de traballos, citados a continuación:

-No eido da reciclaxe de prendas, xurden dúas contratacións para a lavandería industrial da entidade.

-No eido da hostalería, a entidade acadou a inserción laboral de 17 persoas que, a día de hoxe, seguen desenrolando as tarefas propias do traballo que desempeñan en distintos hoteis e restaurantes de toda Galicia.

-No eido da construción, xurde a contratación de cinco persoas coma peóns de obra que mediante estes contratos acadan uns recursos económicos que lle permiten a resposta as súas necesidades básicas e as dos menores ó seu cargo.

-No ámbito comercial, a entidade media na inserción laboral de doce mulleres en supermercados e comercios, contratos que nalgúns casos, debido as circunstancias persoais das persoas contratadas, contemplan a conciliación da vida familiar e laboral das, na súa maioría, cabezas de familias monoparentais.



## COOPERACIÓN INTERNACIONAL

No eido da cooperación internacional e durante o 2.010 a entidade desenvolveu o Proxecto de Axuda ós damnificados do terremoto en Haití, que xurde tras o 12 de xaneiro de 2010, no que un terremoto de 7,0 na escala Ritcher, con epicentro a 15 quilómetros de Porto Príncipe, sacudiu a empobrecida nación caribeña de Haití. Os efectos foron devastadores: máis de tres millóns de persoas afectadas polo terremoto, máis de un millón de rapaces orfos e máis dun millar de persoas sen fogar.

O obxectivo xeral do proxecto de axuda ós damnificados polo terremoto en Haití é dar resposta ás necesidades básicas e primarias da poboación damnificada polo terremoto. Estas necesidades primarias son principalmente: **alimentos, roupa, tendas de campaña e ferramentas de traballo para poder traballar novamente a terra.** Para elo, a Fundación Amigos de Galicia conta coa colaboración da **Axencia Humanitaria de Galicia, dos concellos de A Baña, Palas de Rei, O Barco de Valdeorras, a Teixeira, Cruz Vermella, Cáritas España e a Consellería de Sanidade da Xunta de Galicia.**

Así, a Fundación Amigos de Galicia enviou varios contenedores de axuda ós damnificados do terremoto en Haití: estes contenedores albergaban produtos alimenticios: pasta alimenticia, galletas, garavanzos, fabas, conservas de pescado, conservas de vexetais... Tamén, atendendo ás necesidades do eido da vestimenta: a entidade fixo chegar a Porto Príncipe roupa nova para os rapaces e roupa interior nova para todos os damnificados, encargándose da súa distribución entre as persoas que así o precisaban. Outra necesidade a cubrir eran as tendas de campaña e lonas para a construción de albergues, así a entidade mercou tendas de campañas e kits de aloxamento de emerxencia para a súa distribución entre ós damnificados do terremoto, para dar resposta á necesidade de aloxamento de un millar de persoas que perderon o seu fogar. Por outra banda, a entidade tamén distribuíu ferramentas de traballo para o campo, para que as persoas dispuxeran dos medios que precisasen para volver a recuperar as condicións previas ó terremoto, otorgandolle a sociedade haitiana o papel de protagonista da súa propia recuperación, reconstrución e desenrolo, xerando un cambio

Fundación Amigos de Galicia

r/ Betanzos nº 18 1ºD- Santiago de Compostela cp. 15706  
r/ Fontecarmos nº 63 Baixo- Vilagarcía de Arousa cp. 36600

tlf. 986.510.181 – 981.576.034

información@fundacionamigosdeg Galicia.org



durareiro que aumenta a sostenibilidade do cambio que se promove.

De este xeito e a través deste proxecto, foron distribuídos case 40.000 quilos de alimentos: pasta alimenticia, arroz, garavanzos, lentellas, conservas de peixe, conservas vexetais, galletas... No eido da vestimenta, foron enviadas e distribuídas prendas de roupa entre ós damnificados do terremoto, ademais de kits básicos de hixiene para, principalmente, os rapaces. No eido da vivenda, a entidade encargouse da distribución de tendas de campaña e kits de aloxamento de emerxencia consistentes en ferramentas (serras, palas, azadas, cordas, clavos, lonas...) para construír un refuxio ou aloxamento temporal, ademais de outras ferramentas de traballo para o traballo no campo. **Todo isto cun valor económico que superou os 152.000€.**

Ademais, a entidade tamén levou a cabo a distribución de enseres do fogar e utensilios de cociña, así como ferramentas destinadas ó traballo de campo. Foron enviadas e distribuídas azadas de traballo de campo, palas e cubos. Foron enviados 12.000 cacerolas de cociña, tixolas, garfos e cucharas.

A Fundación Amigos de Galicia todavía segue a traballar na resposta ás necesidades das persoas, inda afectadas, practicamente un ano despois, pola traxedia.





## ACHEGAS ECONÓMICAS DA FUNDACIÓN

A Fundación Amigos de Galicia tivo un gasto de **43.345,31 €** derivado de achegas económicas. As peticións de achegas económicas chegan á entidade a través dos servizos sociais dos concellos ou doutras entidades das que tamén son usuarios, ou, nalgúns casos a través das propias familias; e son analizadas polos técnicos competentes. Así, dita entidade tivo que facer fronte ós gastos de alugueres, facturas de luz, facturas de auga, recibos de gas, recibos de gardería... para familias sen recursos que se atopaban en situación de emerxencia. A Fundación Amigos de Galicia, durante o ano 2010, tamén atendeu aqueles casos de extrema necesidade, facendo aportacións económicas máis elevadas, nalgúns casos concretos. Cabe citar algún caso destacado:

- No concello de Moaña, a Fundación Amigos de Galicia realizou a reconstrución dunha vivenda que non reunía as condicións de habitabilidade para que puidera residir nela unha menor. Así, cando a situación da vivenda logrou reunir uns requisitos mínimos de habitabilidade, a menor puido regresar o seu domicilio.

- No concello de Rábade, unha nena dunha familia sen recursos rompeu toda a dentadura nunha caída que tivo mentres xogaba. O seu arranxo tiña un custo de 1.550 €, que a familia non podía asumir. Por elo, a Fundación Amigos de Galicia asumiu dito gasto.

- No concello de Lalín, a Fundación Amigos de Galicia, asumiu a rehabilitación dunha vivenda que ardeu, na que os recursos económicos eran escasos e había varios menores a cargo.

- En Ribadavia, unha muller vítima de violencia de xénero tivo que abandonar o seu fogar con todos os seus fillos para fuxir do maltrato da súa exparella. A entidade encargouse de que a nova vivenda dispuxera de todos os electrodomésticos e mobles que precisaban para o desenrolo dunha vida cotiá cómoda.

- No concello do Grove, unha cabeza de familia monoparental, tivo que cambiar, novamente, de residencia cos seus fillos a cargo, porque a exparella, tras a súa saída de prisión, descubriu o domicilio, poñendo a súa vida e as dos menores en perigo. Por elo, a muller fuxiu



cos seus fillos a outro domicilio do concello que non reunía as condicións para que a familia puidese levar a cabo alí as súas actividades normais da vida cotiá. A Fundación Amigos de Galicia xestionou a merca de camas, mobles, sofás e electrodomésticos necesarios para que puideran instalarse alí.

- No concello de Ordes, unha familia de emigrantes retornados, cuxos únicos ingresos eran mínimos, precisou da axuda da entidade para a dotación con electrodomésticos da vivenda: nevera, conxelador, lavadora...

- No concello de Cospeito, unha familia nuclear con cinco fillos, con ingresos mínimos, viu arder a súa vivenda, perdendo alí todas as súas pertenzas. A Fundación Amigos de Galicia encargouse da dotación de mobles e electrodomésticos así como de calzado e prendas de vestir. Ademais da atención as súas necesidades de alimentación, ás que cos ingresos do traballo por conta allea do pai, non se podía facer fronte.

- No concello de Rábade, a entidade tamén se encargou da dotación de mobles para unha vivenda.

- No concello de Poio, a Fundación Amigos de Galicia prestou axuda económica a un neno para a merca de dous audífonos. Estes audífonos eran indispensables para a aprendizaxe do rapaz e a súa familia non contaba cós recursos necesarios para a súa merca. Así, o Sergas asumiu 1.300€ do custo, de 1.000€ fíxose responsable o concello de Poio e os gastos restantes, dos 3.025 €, asumíunos a Fundación.

- No concello de Pontevedra, a entidade se encargou da rehabilitación dunha vivenda dun emigrante retornado, que carecía de ingresos para asumir as súas necesidades básicas da vida cotiá. A entidade se encargou da instalación da luz eléctrica na casa e da dotación de electrodomésticos.

- No concello de Silleda, a entidade está levando a cabo a rehabilitación dunha vivenda infrahumana, que carece das condicións mínima para que dúas persoas (nai e fillo) poidan facer uso dela sen poñer en risco a súa saúde. A entidade está traballando na rehabilitación da mesma (paredes, chan, aseos, mobiliario...)